Zpravodaj křesťanů z Juliánova, Vinohrad a Židenic

# SIARD

kostel sv. Cyrila a Metoděje

Číslo 5, ročník 26 www.farnostzidenice.cz vychází 1. prosince 2019

## Adventní doba

Církev nás vede, abychom při prožívání církevního roku mohli zakoušet tajemství naší spásy. Jednotlivá období jsou doba adventní, vánoční, liturgická mezidobí, doba postní a velikonoční. Celý náš život směřuje k osobnímu setkání s Kristem. On, Syn Boží, nám vyšel vstříc, aby nám toto setkání umožnil a usnadnil.

Adventní liturgie nám připomíná a zpřítomňuje čekání na jeho příchod: očekávání starozákonního lidu, který povzbuzován proroky se těšil, že přijde. Očekávání těch, jimž bylo dopřáno stýkat se s ním, když přišel. I očekávání každého z nás, kteří se shromažďujeme, abychom ve spojení s ním slavili bohoslužby.

Doba adventní trvá čtyři neděle před slavností Narození Páně. První počátky adventu se objevují v jižní Galii a ve Španělsku koncem 4. století. Od 12. do13. století se stal advent začátkem liturgického roku. Do té doby začínal liturgický rok slavností Narození Páně.

Většina z nás se těší na prožívání rorátů. Po celou tuto dobu začínají v 6 hod. Tma nám naznačuje, že starozákonní Boží lid žil ve tmě, ale v naději, že přijde Vykupitel – Světlo světa.

K dobrému prožívání této liturgické doby nám pomáhá vnější ztišení, abychom mohli lépe naslouchat Božímu slovu. Omezit užívání televize, internetu a jiných věcí nám pomůže k dobré vnitřní přípravě. Buďme pozorní také k nemocným. V rodinách je krásný zvyk scházet se k večerní modlitbě u adventního věnce.

Přeji nám všem radostné prožití adventní doby završené narozením Ježíše Krista v našich srdcích!

*P. Josef Večeřa, farní vikář*

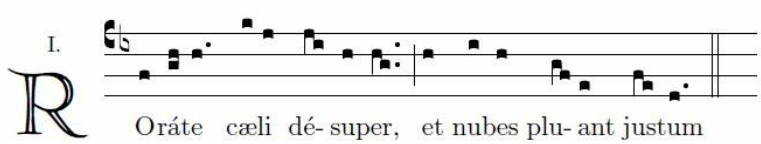

## KALENDÁŘ NAŠÍ FARNOSTI

**DÁMSKÝ KLUB**
10.12. 2019

**MIKULÁŠSKÁ BESÍDKA**
5. 12. 2019 v 16:30 hod.

**SVÁTOST SMÍŘENÍ**
20.12.2019 15:00-17:50 hod.
23.12.2019 9:00-11:00 a 15:00-17:50 hod.

**DĚTSKÉ VÁNOČNÍ DIVADLO**
24.12.2019 při mši svaté v 15:30 hod.

**VÁNOČNÍ HUDBA**
24.12.2019 23:55 hod.
J.J.Ryba: Česká mše vánoční „Hej,mistře“
zpívá chrámový sbor
25.12.2019 10:00 hod.
J.J.Ryba: II. česká mše vánoční
zpívá chrámový sbor
26.12.2019 10:00 hod.
České koledy -zpívá schola mládeže

**FARNÍ SPOLEČENSTVÍ**
7.1., 4.2., 3.3., 7.4. a 5.5.2020
v 19:00 hod. na faře

**SVÁTEK KŘTU PÁNĚ**
12.1.2020 - při mši svaté v 10:00 hod. zpívá Schola brněnské mládeže

**TŘÍKRÁLOVÝ PODVEČER**
12.1.2020 v 16:30 hod.

**FARNÍ PLES**
18. 1. 2020

**DĚTSKÝ KARNEVAL**
26. 1. 2020 15:00-17:00 hod.

**CYRILOMETODĚJSKÝ DEN**
9. 2. 2020 – program bude upřesněn

**FARNÍ ZABÍJAČKOVÝ OBĚD**
23. 2. 2020

**SETKÁNÍ S CYRILEM A METODĚJEM**
9. 3. 2020 v 15:30 hod. přednáška na oratoři

*zpracováno dle webu farnosti*

## PERNÍKOVÝ BETLÉM - 2019

Vážení čtenáři Siardu,

chceme Vás informovat o našem vyhlášeném perníkovém betlému. Má velkou popularitu po celém městě i za hranicemi města. Samozřejmě si toho vážíme a tím víc nás to zavazuje. Letošní betlém bude určitě zase krásný, originální a voňavý. Prosíme proto ochotné perníkáře a perníkářky, aby napekli perníčky. Vše jako obvykle a perníčky prosím noste do křestní kaple od třetí neděle adventní do 21.12. v papírové krabičce a podepsané. Děkujeme všem a přejeme příjemné vánoční pečení.

Betlém pak bude možné shlédnout celé vánoční svátky do 6.1.2020 od 15 - 18hod.

Děkujeme.

*Jitka Ferdinandová a Vlasta Šimoníková*

## RECEPT NA PERNÍČKY

50 dkg hl. mouky
20 dkg cukru moučka
3 vejce
3 lžíce medu
1 lžička jedlé sody
5 dkg tuku/másla/
1vrchovatá lžíce perníkového koření
*citronová kůra
1 vrchovatá lžička kakaa

Těsto dobře vypracovat a nechat jeden den v pokojové teplotě uležet. Vyválíme placku silnou asi 4 mm, vykrájíme tvary, potřeme vajíčkem a pečeme v dobře vyhřáté troubě.

*Vlasta Šimoníková*

# ZPRÁVY Z DIECÉZE

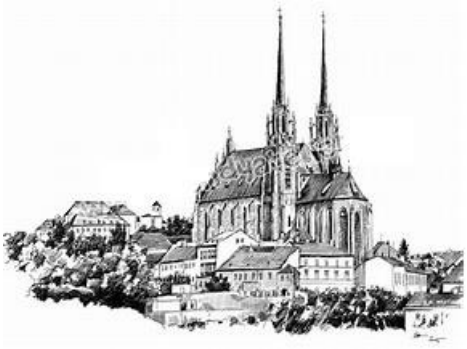

**Připojme se k iniciativě Manželům nablízku**

- Potřebovali jste se někdy sdílet o tom, s čím si v rodinném životě nevíte rady?
- Zajímá vás, kdo je člověk, se kterým sedáváte v lavici?
- Znáte některou z mladých rodin v naší farnosti?
- Dokážeme si naslouchat a sdílet se?

manželům nablízku

K zodpovězení takových nebo podobných otázek pomáhá iniciativa manželům nablízku.

Jejím cílem je, aby se běžné starosti nestaly závažnými, aby rostla vzájemná důvěra ve farnosti, aby se farnost stala místem naslouchání.

Inspiraci pro setkávání a modlitbu, přednášky odborníků a manuál k naslouchání naleznete na www.manzelumnablizku.cz.

**Advent s katechetickým centrem Brněnské diecéze**

Diecézní katechetické centrum opět připravilo adventní projekt pro děti i dospělé, který je možné realizovat ve farnosti nebo v rodině. Letošní projekt nese název: Choďme po Božích stezkách.

Máme obnovit své rozhodnutí kráčet za Ježíšem, aby se mohl zrodit nejen v městě Betlémě, ale i v našem srdci. Důležitými prvky jsou stopy, cesty, světlo a tma. Podrobný návod pro realizaci projektu a materiály k vytištění najdete na https://kc.biskupstvi.cz/namet-pro-advent-2019/, kde jsou i projekty z minulých let.

- Svatý Mikuláš: Pomůcka s vystřihovánkou, kvízem a vyprávěním o biskupu Mikuláši má formát A5, který lze uprostřed přehnout na A6. Postavu Mikuláše si děti vystřihnou. Obrázek Mikuláše nakreslila Martina Oujeská. Jeden kus stojí 3 Kč, rok vydání 2017.
- Papírový betlém: Malý papírový betlém si děti podle návodu vystřihnou a seskládají. Betlém je vytištěn barevně na 1 listu formátu A5. Autorkou je Alena Němečková. Betlém stojí 5 Kč, 2. vydání, rok 2018. Materiály lze zakoupit v kanceláři katechetického centra v Brně, Petrov 5. Objednání je možné na kc.brno@biskupstvi.cz nebo na tel. 533 033 308.

- Sešitky pro děti k nedělním a svátečním čtením cyklů ABC jsou již známou pomůckou paní Marie Nedbalové. Sešitky jsou vhodné do rodin i do farností, zaujmou spíše mladší děti. Vzhledem k tomu, že materiály začínají první neděli adventní (cyklus A), je možné si pomůcku ještě zavčas objednat na www.liturgieprodeti.cz. Najdete zde i metodiky ke stažení a mnoho dalších užitečných inspirací a doplňků.

  Své případné dotazy posílejte paní Marii Nedbalové na liturgieprodeti@gmail.com. Sada složek se sešitky je k nahlédnutí v kanceláři na katechetickém centru v Brně.

**Z pastoračního střediska Brněnské diecéze**

Pastorační středisko brněnské diecéze nabízí brožuru Průvodce adventem 2019, která může pomoci k užitečnému prožití adventní doby. K doplnění biblických rozjímání byly letos použity především myšlenky těchto autorů (mj.): papež František, Daniel Ange, Józef Augustyn, Josef Beránek, Vojtěch Cikrle, sv. Petr Julián Eymard, Bruno Ferrero, Anselm Grün, Ladislav Heryán, Tomáš Kutil, Anthony de Mello, Jan Rybář, Josef Suchár, Marie Svatošová, Michal Zamkovský. Průvodce adventem bude dostupný uživatelům mobilních zařízení s OS Android (zdarma na Google Play).

Pastorační středisko brněnské diecéze pořádá kurz Služba ve farnosti. Kurz je pokračovacím vzdělávacím kurzem pro ty, kteří již absolvovali Teologický kurz nebo Katechetický kurz v minulosti (do roku 2001) nebo některou z teologických fakult. Absolventi budou moci podávat ve farnostech svaté přijímání, číst Boží slovo při liturgii, vést bohoslužbu slova bez kněze, křížovou cestu, růženec, breviář apod. Kurz bude probíhat formou čtyř sobotních intenzivních setkání v Brně na Petrově 2. Všechny důležité informace ke kurzu jsou uvedeny na přihlášce (k dostání u duchovních správců farností) a na stránkách Pastoračního střediska https://pastorace.biskupstvi.cz . V případě zájmu zašlete vyplněnou přihlášku nejpozději do 20. 12. 2019 na adresu v ní uvedenou.

*redakce*

## FARNÍ KNIHOVNA

Milí spolufarníci,

s nastávajícím adventem vás opět zveme na oratoř do farní knihovny. Sami si můžete vybrat ze 4000 knih seřazených podle oborů (knihy o Bibli, církevní dějiny, encykliky, knihy o duchovním životě, životopisy atd.). Pokud budete hledat konkrétní titul, rádi vám pomůžeme.

Za půjčování se neplatí a knihy můžete mít doma 2 měsíce.

Knihovna je v 1. poschodí na oratoři a těšíme se na vás vždy v neděli od 9:00 do 11:00.

Doporučujeme:

**Dobraczyński, Jan: Stín Otce – příběh o Josefovi z Nazaretu** [Praha, Paulínky 2013, 272 s.]; apokryfní román o Ježíšově pěstounovi; polský autor vychází z několika biblických textů a řady dalších materiálů.

**Festing, Heinrih: Stretnutie s Adolphom Kolpingom** [Prešov, Vydavateľstvo Michala Vaška 2005, 146 s.]; životopis jednoho ze

zakladatelů sociální práce mezi dělnickou mládeží, který působil ještě několik desetiletí před vydáním encykliky „Rerum novarum“ papeže Lva XIII. Kolping měl vlastní zkušenost s chudobou tovaryšů, sám pocházel z rodiny pastýře, vyučil se ševcem a 10 let pracoval jako obuvník. Teprve poté se vrátil do škol a vystudoval na kněze.

**Mackerle, Adam: Ámos – když Bůh musí řvát jako lev** [Praha, Centrum biblických studií AV ČR a UK 2016, 286 s.]; číst biblický text není pro dnešního člověka snadné, zvlášť když nás od autora dělí téměř 3000 let. Východiskem komentářů je kritický rozbor původního textu psaný tak, aby byl srozumitelný i laickému čtenáři.

**Skalický, Karel: Revolvit lapidem** [Svitavy, Trinitas 2019, 270 s.]; je název souboru 47 promluv, homilií a úvah českého teologa z let 1966-2019.

**Vácha, Marek: Nevyžádané rady mládeži** [Brno, Cesta 2017, 104 s.]; texty známého kněze a biologa jsou určeny hlavně katolíkům, ale mohou je přijmout i mladí mimo církev. Podle Váchy je důležité vystoupit ze svého pohodlí a výmluv i s rizikem, že si člověk tzv. „nabije“.

*Vaši knihovníci*

## ZASLECHNOUT BOŽÍ HLAS

V dnešní hlučné době je pro nás velmi těžké zaslechnout Boží hlas. V hektickém adventu pak někdy dvojnásob. Přitom advent vnímáme jako dobu, kdy bychom měli věnovat více času modlitbě a naslouchání Božímu slovu. V rozhovoru pro KT (č. 50/2016) se tématu věnoval P. Vojtěch Kodet.

**Co byste poradil, jak začít?**

V první řadě se musím rozhodnout, čemu chci dát v době adventní přednost, a pak zvážit svoje možnosti. Z nereálných předsevzetí nám bývá většinou jen špatně. Jestli chci toto období prožít také trochu duchovně, mám několik možností. Když se rozhodneme alespoň některé dny zajít na rorátní mši, na které můžeme Pánu svěřovat nejen sebe, ale všechny své drahé, uvidíme, jak nás to vnitřně posune a otevře pro vnímání toho podstatného. Společně prožitá chvíle modlitby u rozsvíceného adventního věnce je příležitostí zastavit se a objevit kouzlo společné modlitby. Když k tomu přidám chvíli ztišení před Pánem nad Slovem Božím buď ráno nebo večer, bude to jistě dobře.

**A co je důležité dodržovat a čeho se vyvarovat?**

Důležitá je pravidelnost. Pokud si na něco zvykneme, přestaneme se sebou polemizovat. Určitě nedoporučuji nechávat čas modlitby nebo četby Písma na nahodilé příležitosti během dne. Pokud si najdu čas na pravidelné setkání s Pánem, naučím se modlit i během dne střelnými modlitbami a touhou srdce.

**Co je vlastně v modlitbě důležité? Co je to podstatné?**

To nejdůležitější je osobní rozměr vztahu a touha srdce. Nikdy nesmí být na prvním místě nějaká kvantita, dokazování si něčeho sobě nebo druhým.

**Má mít modlitba nějaká pravidla, nebo má člověk spíše spoléhat na atmosféru dané chvíle – zda se bude držet daných modliteb či setrvá pouze v tichu naslouchání?**

Je jistě dobře, aby moje osobní modlitba ráno a večer měla nějaký pevný rámec, ve kterém se uplatní i moje spontánní modlitba. Mohu například začít úryvkem z Písma, modlitbou breviáře nebo nějakou naučenou modlitbou. Součástí každé modlitby by ale mělo být osobní setkání s Pánem a naslouchání jeho hlasu. V této osobní modlitbě pak můžeme Pánu poděkovat za všechno, co nám dává, a svěřit mu sebe a svoje drahé.

**Někteří lidé se bojí svobodných projevů vůči Bohu a raději mají zajeté koleje. Mohu Bohu říct opravdu všechno? Neměl bych si některé věci netroufnout vyslovit (výčitky či hádání se s Bohem apod.)?**

Bůh nás zná více než my sami sebe a ví, co chceme říct ještě dříve, než to vyslovíme. Je důležité, abychom byli před Bohem pravdiví, upřímní a nehráli před ním žádné zbožné divadlo. S Bohem se setkáme jedině tehdy, když jsme před ním takoví, jací doopravdy jsme.

**Jakých dalších chyb se lidé při modlitbě dopouštějí?**

Život modlitby nám někdy velice zkomplikují naše vlastní představy o tom, jak má modlitba vypadat. Když s ní nejsme spokojeni, tak se přestaneme modlit. Místo abychom vytrvali třeba jen ve snaze o modlitbu. Druhou vážnou chybou je nadměrná ritualizace naší modlitby bez účasti našeho srdce. V takovém případě je někdy důležité opustit všechny své návyky a pokusit se s Bohem být jen tak.

**Jak vypadá pokrok v modlitbě? Co je známkou toho, že kráčím v životě modlitby po správné cestě? Dobrý pocit z modlitby? Jaké je ovoce dobré modlitby?**

Především není mým posláním svou modlitbu hodnotit. Důležité je, aby předmětem modlitby byl Pán, a ne já. Vzpomeňme na podobenství o farizeovi a celníkovi, kde se farizeus modlil sám k sobě opojen zalíbením sám sebou. Pravým ovocem modlitby je rostoucí vědomí naší slabosti a hříšnosti, růst lásky k Bohu a schopnosti odpouštět druhým.

**Co když nastanou obtíže a nadšení ochabne? Co jsou nejčastější pokušení, které nás mohou odradit, vzít nám odvahu či chuť?**

Obtíže patří k lidskému životu, tedy i k životě modlitby. Ani v životě ani v modlitbě nejde na prvním místě o nadšení, ale o věrnost, lásku a touhu po Milovaném. Od života modlitby nás odrazuje především naše soustředění se na sebe, které se projevuje sebelítostí, leností, ale i fascinací naší prací.

**Mezi největší problémy při modlitbě bývá uváděna nesoustředěnost. Proč se u modlitby nedokážeme soustředit a u jízdy autem ano? A jak se soustředit na Boha?**

Na sto procent se nedokážeme delší dobu soustředit na nic, ani na jízdu autem, to ví každý řidič. Něco jiného je mentální soustředění, kterého jsme schopni jen určitou dobu, a něco jiného je touha srdce, na které nakonec nejvíce záleží. Kdo touží, ten miluje, a kdo miluje, ten se modlí. A Bůh od nás neočekává soustředění, ale lásku a touhu po Něm.

**V čem nám může být vzorem modlící se Ježíš?**

Zvláště v tom, že dal modlitbě k Otci přednost přede vším! V časovém sledu musel dát přednost někdy potřebným lidem, ale pak se modlil v noci, protože pro něj modlitba byla důležitější než spánek. Bez tohoto vnitřního pouta s Otcem vyjádřeného navenek modlitbou Ježíš neprožíval ani okamžik svého pozemského života. Mimo jiné nám tím ukázal, že stejně tak je pro nás důležité spojení s Ním, které má ovlivnit každou naši vnější činnost. Vždyť je to sám Pán, který nás učí, abychom se modlili neustále, tedy abychom neprožívali nic bez spojení s Ním.

*redakčně kráceno*

## DÁMSKÝ KLUB

Milí farníci, jestlipak jste se v kostele podívali na neobvyklé tablo? Tak to jsme my – dámy z klubu. Díky kloboukům paní Saši K. jsme se vyparádily a nafotily. Pokud jste nás náhodou nepoznali, přiložily jsme pro snazší identifikaci černobílé fotografie …

Co jsme během roku všechno podnikaly?

V lednu to bylo už tradiční setkání u Kirchnerů u betléma, ale jinak se scházíme dvakrát měsíčně na faře v klubu Václav. Během roku jsme stihly vyrobit spoustu výrobků, například v dubnu velikonoční keramické kohoutky, slepičky a misky, v červnu si vyzkoušely výtvarnou techniku smalt, v říjnu andílky z hlíny nebo jsme lepily dárkové barevné obálky.

Také jsme mezi námi přivítaly tři muže. V únoru nás upoutal přednáškou pan profesor Milan Klapetko, v květnu pan Jiří Kuna zajímavě povídal o hasičích a jejich náročném povolání, v listopadu se budeme těšit na přednášku významného kaktusáře pana Jaroslava Procházku.

Pokud jsme seděly u šálku horkého čaje nebo voňavé kávy a zákuskem na talířku, tak to určitě některá z nás slavila svoje kulaté narozeniny a připravila pro všechny pohoštění.

Ale my jsme taky sportovkyně. V březnu jsme soutěžily v bowlingu, v červnu na rozloučení před prázdninami jsme hrály na farské zahradě hru Cornhole.

A dokonce jsme často cestovaly. V květnu jsme jely do dílny modrotisku v Olešnici, v září jsme navštívily naši pacientku v nádherných lázních Luhačovicích, v říjnu jsme si prohlédly výstavu Floria v Kroměříži.

Protože se pozvolna blíží adventní a vánoční čas, v listopadu jsme vyráběly vánoční ozdoby a v prosinci se těšíme na koncert našeho varhaníka Josefa Veselého a na vánoční posezení s cukrovím.

Za tento rok jsme toho zvládly dost. Aktuální data schůzek na příští rok budou na nástěnce. Těšíme se, jaký program nám opět připraví naše obětavá a stále plná nápadů Vlastička Šimoníková, které patří naše upřímné poděkování!

*Za Dámský klub Jana Holánová*

## OKÉNKO NEJEN PRO DĚTI

Milí luštitelé!

Dnes se můžete pustit do adventní osmisměrky. Vyškrtejte všechna slova z nabídky. Zbylá písmena potom přečtěte po řádcích. Dozvíte se adventní poselství, kterým se můžete po celý předvánoční čas nechat vést.

Nabídka: očekávání, fialová, radost, tradice, advent, neděle, roráty, věnec, svíce, láska, čtyři, kruh

| | | | | | | | | | |
|---|---|---|---|---|---|---|---|---|---|
| Y | T | S | O | D | A | R | O | P | Á |
| T | E | A | C | N | B | Ů | Č | H | CH |
| Á | L | D | C | E | E | P | E | L | E |
| R | Ě | V | Ř | I | N | F | K | Á | C |
| O | D | E | CH | Á | I | Ě | Á | S | I |
| R | E | N | C | A | Z | E | V | K | D |
| T | N | T | L | Í | N | A | Á | A | A |
| Z | E | O | M | I | V | S | N | K | R |
| R | V | Z | E | N | Á | S | Í | S | T |
| Á | H | U | R | K | Č | T | Y | Ř | I |

*T. Veselá*

SIARD – Zpravodaj křesťanů z Juliánova, Vinohrad a Židenic
Vydává Římskokatolická farnost u chrámu sv. Cyrila a Metoděje, Nopova 84, 61500, Brno, tel. 548 530 034.
Připravuje redakční rada, za obsah článků odpovídá autor. E-mail redakce : siard@email.cz
**ZPRAVODAJ JE NEPRODEJNÝ, URČENO VÝHRADNĚ PRO VNITŘNÍ POTŘEBU**

Finanční příspěvky pro farnost lze zasílat na účet č. **29 00 49 19 16/2010** nebo na účet určený pro dary – **21 00 49 19 18/2010**
k určení účelu daru slouží specifický symbol : **1** - pro mládež a děti, **2** - provoz farnosti a energie, **3** - platy zaměstnanců,
**4** - potřeby pro pastoraci, **5** - opravy, **6** - stavba nového farního domu, **7** - meditační zahrada na Cyrilce
**Variabilní symbol** : Vaše IČO nebo rodné číslo